

Instruction ministérielle .
du 5 décembre 1874.

N^o 3 **CARTON** 731

DOSSIER 8

JOURNAL

Cliquer pour accéder au document complet

DES MARCHES ET OPÉRATIONS

du⁽¹⁾ 262 Régiment d'Infanterie
pendant⁽²⁾ la campagne contre l'Allemagne et ses alliés
du 11 ~~juillet~~ ^{août} 1916 au 31 Décembre 1916 .

(1) Numéro du régiment ou bataillon.
(2) La campagne d... ou les grandes manœuvres.

PARIS
HENRI CHARLES-LAVAUZELLE
Éditeur militaire
124, Boulevard Saint-Germain, 124
MÊME MAISON A LIMOGES

Enreg. 22546

DATES.

HISTORIQUE DES FAITS.

5 septembre.

font l'après midi se calment avec la nuit. On organise la position conquise. La nuit a été relativement calme. Au cours de la matinée, le bombardement des nos premiers lignes reste assez faible. Bombardement habituel sur les boyaux arrière.

Aucune manifestation de l'infanterie ennemie. Au cours de travaux de réblaiement on trouve à l'ouest du Tirite, dans des casemates démolies une pièce de 88. Les casemates et souterrains du Tirite et de 4/14 renferment plus de 1000 obus de 105.

Vers la fin de l'après midi et pendant toute la soirée, les premiers lignes du bataillon de gauche et la tranchée de Khuspout subissent des tirs de barrage très violents consécutifs à des opérations menées sur le 26^e et qui causent des pertes très sensibles. Notre gauche qui devait tenter de se raccorder à la droite du 26^e n'a pas pu sortir en raison de l'insuccès de l'opération.

À la nuit, des patrouilles exécutent de reconnaissances sur tout le front du régiment. Partout on rencontre un ennemi en éveil, tenant fortement la ligne. Partout des mitrailleuses se sont dévoilées.

À la suite d'un léger repli du 26^e sur la tranchée de Khuspout, le barrage de la 23^e a été ramené un peu plus au nord de 308.

DATES.

HISTORIQUE DES FAITS

6 septembre.

En raison de pertes très élevées éprouvées par les unités du 5^e et du 6^e BIm et en prévision de la reprise de l'attaque, ces unités vont être reléguées en partie au renfort par les compagnies du 4^e BIm.

Le capitaine Ruby de la 15^e Co est évacué pour blessure. La 2^e partie de la nuit reste calme et les relèves commencent avant le jour s'effectuent sans incident.

Secteur de droite placé sous le commandement du capitaine Baudet : à droite Co Rochet (14^e), à gauche Co Guyard (18^e). La 14^e et la 19^e fortes chacune de 50 à 60 hommes sont placées en soutien au Tirite et vers la Grande. (Sous le commandement du capitaine Jallot à la 19^e.)

Secteur de gauche sous le commandement du capitaine Humbel : à droite 22^e à gauche 13^e. La 15^e en soutien au nord et au sud de 559. La 23^e et la 21^e relèves récemment. La première dans le boyau nord de la route d'Estois, la seconde au bois du Futype et constituent sous le commandement du capitaine Buret la réserve de régiment.

Le régiment doit reprendre à 15^h l'attaque de 1^{er} objectif qui n'a pu être atteint le 4 septembre et à 16^h l'attaque du 2^e objectif.

Au groupement Baudet, la 14^e a pour mission de nettoyer le boyau et casemates entre 4/14 et 4/12. La 18^e doit enlever la tranchée de la Valse entre le marston de 45/12 et 50/12. Après le départ de l'attaque la 17^e et la 19^e doivent se porter dans la tranchée du Banneau. La 4^e Au groupement Humbel, la 13^e Co doit

T. 8635 - Paris et Lino 1 s - Imprimerie des Libraires militaires Henri CHARLES-LAVAUZELLE.

DATES.

HISTORIQUE DES FAITS.

enters la tranchée de la Valse entre 5012 et 308.
La 22. fournissant le mouvement doit enters le
Le objectif entre 4910 et 306 pendant que la 18.
avance sa gauche jusqu'à 4910

Vers 13^h 24, dans la tranchée du Baureau, le Lt
Guyard est tué d'un éclat de Shrapnell à la tête.
Le Lt Jallot vient reprendre le commandement
de la 18^e.

La 19^e et la 219^e, réserve de brigade est mise à la
disposition du Lt Baudet.

Départ de l'attaque à 15^h. La 14^e progresse à la
grenade dans le boyau de casemates avec des
alternatives d'avance et de recul. Les premiers
vagues de la 18^e, malgré le tir de mitrailleuses
ennemies se porte jusqu'à la tranchée de la Valse.
Le Lt Jallot, le Lt Deribat sont tués sur le
parapet de la tranchée. La 18^e subit de fortes pertes
puis cantonné à l'arrière par sa gauche et contraint
de se replier après de furieux corps à corps et arrivant
à la tranchée du treneau sous le commandement
de l'aspirant Lacroix (15^h 40)

Au groupement Humbel, les sections de la 13^e et
les sections de mitrailleuses sont immédiatement
en but à des tirs de mitrailleuses venant de 5012
et de la tranchée de la Valse qui provoquent un
reflux vers l'est, la progression s'opère difficilement,
les vagues doivent se tenir dans les trous d'obus à
une trentaine de mètres de la tranchée de la Valse

DATES.

HISTORIQUE DES FAITS.

J'ai le Allemands très nombreux exécutent un barrage
de grenades et de mitrailleuses. Le Lt Mussacris est
tué d'une balle au ventre.

La 22^e qui a suivi le mouvement de la 18^e s'est avancé
vers 308 dans le boyau descendant de Kharpout et est
en liaison avec le 26^e par l'élément de tranchée amorcé
par la 23^e le 4 septembre. À droite, la progression
de la 22^e vers 5012 est plus difficile. La situation reste

assez confuse surtout à gauche où la 18^e fournie à
un feu très intense de mitrailleuses et de fusils ne
peut envoyer aucun renseignement. À droite, la
14^e n'a pu atteindre 4912, mais a reporté son barrage
plus au sud de 4914

À 19^h une section de la 19^e et la 219^e se porte à la
gauche de la 14^e pour essayer de s'infiltrer sous la
Valse, mais reçue à coup de fusils par un ennemi
vigilant ne peut faire son mouvement.

Quelques éléments de la 18^e recroquent à la tranchée
de Kharpout vers la tombée de la nuit.

La situation est alors la suivante :

La 14^e presque sans changement. La tranchée du
Baureau est tenue par les 17^e, 18^e, 19^e forte chacune
d'une trentaine d'hommes. Section du 13^e et la 19^e et
la 219^e.

Au groupement Humbel, la 22^e tient un barrage
vers 308. Ici elle se relie au 26^e, les grenadiers de
la 18^e tiennent un barrage au sud de 558. La 22^e
relève ces 2 barrages par une tranchée. Une section de

DATES.

HISTORIQUE DES FAITS.

la 15^e. a été portée dans la tranchée de Tharpout vers 558 avec 2 sections de la 1^{re} M6. Une autre section de la 15^e. est dans la tranchée du bœureau en liaison avec le 5^e Bm.

7 septembre.

Vers une heure le lieutenant Bordes rejoint la tranchée de départ avec les derniers hommes de la 18^e.

La nuit est plutôt calme en raison de la fatigue qui s'est manifestée dans les 2 camps.

Vers 5^h 30 la section de la 19^e du 219^e essaie à nouveau de s'infiltrer dans la Valse, mais ne peut y réussir et subit des pertes (7 blessés).

Situation du régiment le 7 au matin :

Groupe Baudet - autour de 4514. 1^{er} Riöchet, dans le bœureau 17: 18: 19: - Les boueys vers le Perote et la Brinite 19: du 219.

Groupe Humbel - dans le bœureau, 2 sections de la 15^e, autour de 558 (Tharpout et banaye vers 5012) la 18^e réduite à une soixantaine d'hommes et 2 sections de la 1^{re} M6. Dans Tharpout et bœureau vers 308 la 22^e. et une 1^{re} de la 1^{re} M4.

En réserve vers 4816, 2 sections de la 1^{re} M.

Retenue de 21^e - 23^e (groupe Buret).

L'ennemi entretient toute la journée des tris de 150 et de 109 sur Lübeck, la tranchée du bœureau, Tharpout. Et le 17^e atteint au pied picécal d'abus vers 11^h 30.

Vers 14^h le lieutenant Rollo et le médecin aide major Dubois enterrés dans une tranchée de Tharpout sont décapités.

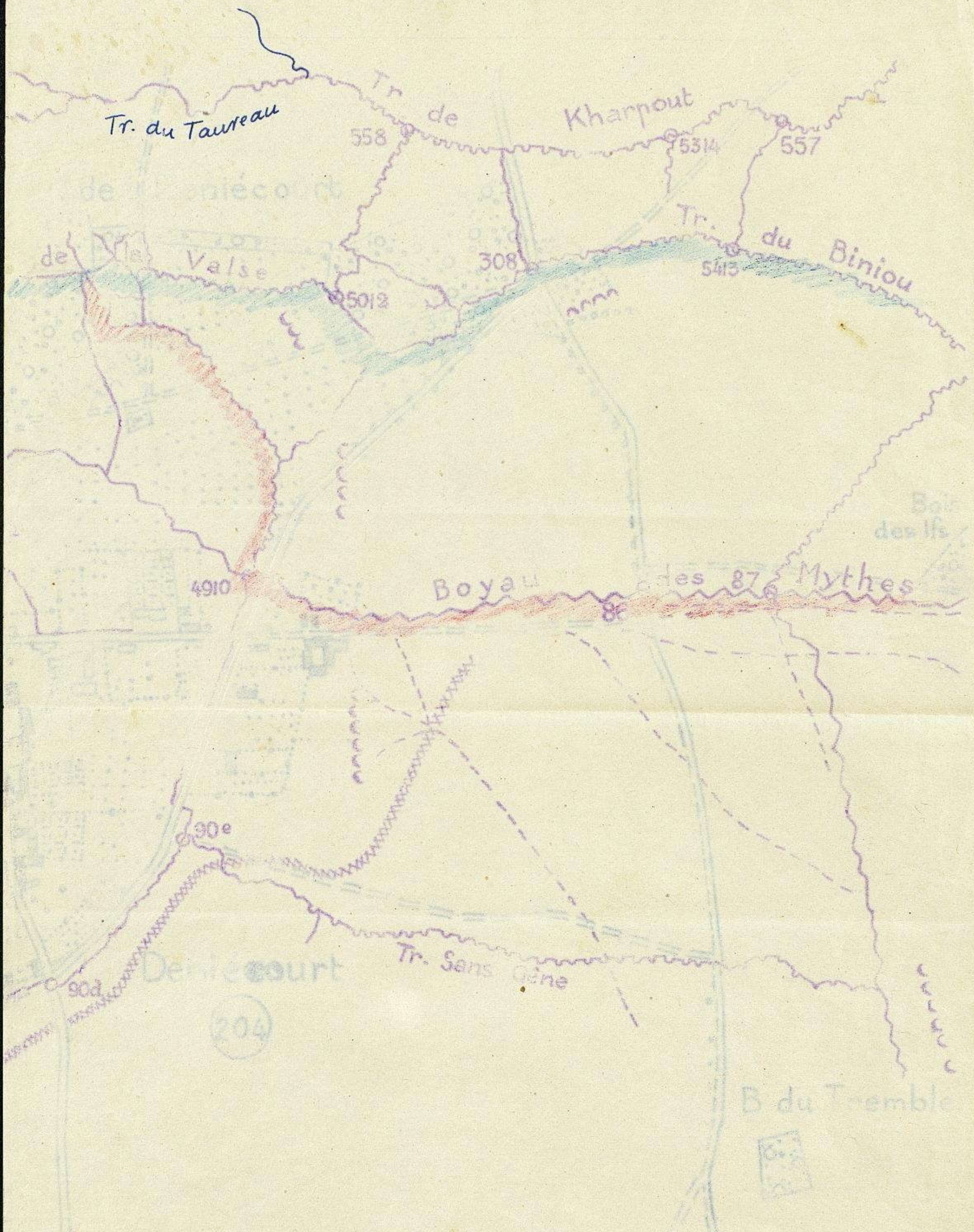

Officiers du 262^e d'Inf^{ie} à la date du 8 Septembre 1916

État-Major

L ^e Colonel Girard C st le Régiment	Sous-lieutenant Mordillan officier de détails
Chef d'Escadron Chevalier du Fau Adjoint	Sous-lieutenant Boisseau Porte Drapeau
Capitaine Carcade C st Adjoint	Sous-lieutenant Sévier off. Téléphoniste
Médecin Maj. 2 ^e cl. Minguet Chef service	Sous-lieutenant Roussillon off. Approuvé
	Se Brigand Roumier

4^e Bataillon

C st Humbel, chef de B st - Capitaine Se Barillec, Adj ^t Major - Médecin A.M. - 1 ^{er} cl. Bascon	
13 ^e C ^{ie} Bordes 1 ^{er} Lieutenant C st la C ^{ie}	15 ^e C ^{ie} - Merle Lieutenant C st la C ^{ie}
14 ^e C ^{ie} Riochet Capitaine C st la C ^{ie}	Combe 1 ^{er} Lieutenant Chef section
Bougo 1 ^{er} Lieutenant Chef section	H.C.M. - Mondot Lieutenant C st la C ^{ie}
	Chacun 1 ^{er} Lieutenant Chef section

5^e Bataillon

Capitaine Baudet C st le Bataillon - Médecin A.M. - 2 ^e cl. Bracher	
17 ^e C ^{ie} Rouvière 1 ^{er} Lieut ^t C st la C ^{ie}	5 ^e C.M. - Se Vieu Lieutenant C st la C ^{ie}
18 ^e C ^{ie} Lacroix Aspirant C st la C ^{ie}	Pédron 1 ^{er} Lieutenant Chef section
19 ^e C ^{ie} Margay 1 ^{er} Lieutenant — 2 ^o —	Canon Se Guillou — 2 ^o — Chef de peloton
	re 37

6^e Bataillon

Capitaine Burch C st le Bataillon - Médecin A.M. - 1 ^{er} cl. Mendic	
21 ^e C ^{ie} Mahé 1 ^{er} Lieutenant C st la C ^{ie}	6 ^e C.M. - Séon Lieutenant C st la C ^{ie}
22 ^e C ^{ie} Pape Lieutenant — 2 ^o —	Se Garrec 1 ^{er} Lieutenant Chef section
23 ^e C ^{ie} Merrien 1 ^{er} Lieutenant — 2 ^o —	
Arnand 1 ^{er} Lieutenant Chef section	

Suite des blessés du 6 Septembre 1916

Date	Nom	Nom et prénoms	Grade	Cl.	Nature de la blessure
1916	3958	Stoll René	Soldat	14 ^{em}	
1913	2955	Lire Louis Victor	"	"	
1902	480	Struller Jean Marie	"	"	
1916	2895	Coilletrout André	"	"	
1916	1790	Thuan Maurice	"	"	
1916	5733	Vernet Paul	"	"	
1916	1190	Pouligney Yves Marie	"	"	
1903	2020	Madec Jean	"	15 ^{em}	
1906	2487	Le Guern Joseph	caporal	17 ^{em}	
1903	943	Péron Jean Marie	Soldat	"	
1903	1004	Outey Théophile	"	"	
1915	2446	Morvan Joseph	"	"	
1909	1878	Guillermic Joseph	"	"	
1903	124	Servens Pierre	"	"	
1907	-	Rochehan Pierre	"	"	
1907	2149	Remot Jean	"	"	
1902	2920	Hargwitz Pierre	Sergent	18 ^{em}	
1911	2550	Sevazec René	"	"	
1904	2009	Bernard Louis	caporal	"	

Etat nominatif des officiers et hommes
de troupe disparus au combat
du 6 Septembre 1916 devant Demicourt

Date	Nom	Nom et Prénoms	Grade	Cl.	Observations
1907	191	Salain ^{F. Croix} Courtois Caporal	Caporal	18 ^{em}	
1907	2082	Hascot Guillaume	"	"	
1905	1496	Collin Guillaume	Soldat	"	
1907	1511	Le Bourhis Charles	"	"	
1903	1398	Pezenec Louis	"	"	
1907	1477	Himidi Francis	"	"	
1902	978	Ollivier Laurent	"	"	
1909	97	Le Fort Jean Marie	"	"	
1905	2059	Barazer Jean ^{F. Croix}	"	"	
1904	2526	Henry Jean Louis	"	"	
1906	1894	Poëdrat Mathurin	"	"	
1905	853	Corcuff Jean	"	"	
1904	1097	Lamour Joachim	"	"	
1903	2286	Morvan Jean Marie	"	"	
1905	3660	Péron François	"	"	
1900	1053	Goff Alain	"	"	
1904	1616	Rorrec Vincent	Caporal	14 ^{em}	
1902	1130	Stephan Yves	"	"	
1901	974	Le Coz Jean	Soldat	"	
1900	42	Guinion Henri	"	"	